BOEKJE PIENTER

Artikel 1: de sergeant heeft altijd gelijk
Artikel 2: mocht de sergeant ongelijk hebben,
dan treedt onmiddellijk artikel 1 in werking

De krijgsmacht heeft een eigen taal met afkortingen, grappige woorden en gezegdes. Helapidaka voor buitenstaanders!

'Je wapen is niet goed schoon, er zit nog zand in' (al is het maar een korrel)

BOEKJE PIENTER

Het ‘Boekje Pienter’ is een informatief boekje, waar veel veteranen in hun opleiding mee te maken hebben gehad. De oorsprong van het ‘Boekje Pienter’ ligt in de koloniale tijd, destijds werd het Boekoe Pinter genoemd. Het was een leeg notitieboekje dat militairen tijdens hun opleiding kregen uitgereikt om opgedane kennis in te noteren. Later werd het een naslagwerk voor militaire uitspraken. In 2003 heeft adjudant Marcel van Hemert het via een website voortgezet. Helaas is het boekje vol kennis offline gehaald.

Om deze kennis toch met jullie te delen, ontvang je dit ‘Boekje Pienter’. Het boekje is bekend bij veel veteranen. Door het boekje op een prominente plek in je (behandel)kamer te leggen, ontstaat er mogelijk een mooi gesprek tussen jou en de veteraan! Mocht je zelf nog aanvullingen hebben of via een gesprek aanvullingen krijgen van de veteraan, kan je deze aan het eind van het boekje zelf invullen op de lege pagina’s.

We hopen dat het boekje helpt om aansluiting te vinden met de Veteraan.

INHOUD

LANDELIJK ZORGSYSTEEM VOOR VETERANEN

05
VERHAAL VAN DEFENSIE

07
TAKEN IN NEDERLAND

08
TAKEN IN HET BUITENLAND

09
VETERANEN

10
KONINKLIJKE MARINE

11
KONINKLIJKE LANDMACHT

12
KONINKLIJKE LUCHTMACHT

13
KONINKLIJKE MARECHAUSSE

14
SPREEK JIJ DE TAAL VAN DE VETERAAN?

15
AANSPREEKTITELS BIJ DE KRIJGSMACHT

18
MUSEA

19
ABC

VERHAAL VAN DEFENSIE

Het ministerie van Defensie bestaat uit zeven organisatiedelen. De vier krijgsmachtdelen zorgen ervoor dat de militairen en het materieel klaar zijn voor inzet. Het Defensie Ondersteuningscommando en de Defensie Materieel Organisatie ondersteunen door producten en diensten te leveren. De Bestuursstaf maakt het beleid.

Defensie heeft drie hoofdtaken. Dit zijn:

- Beschermen van het eigen grondgebied en dat van bondgenoten;
- Bevorderen van de (internationale) rechtsorde en stabiliteit;
- Leveren van bijstand bij rampen en crises.

Personeel Defensie (aantallen 01-07-2020)

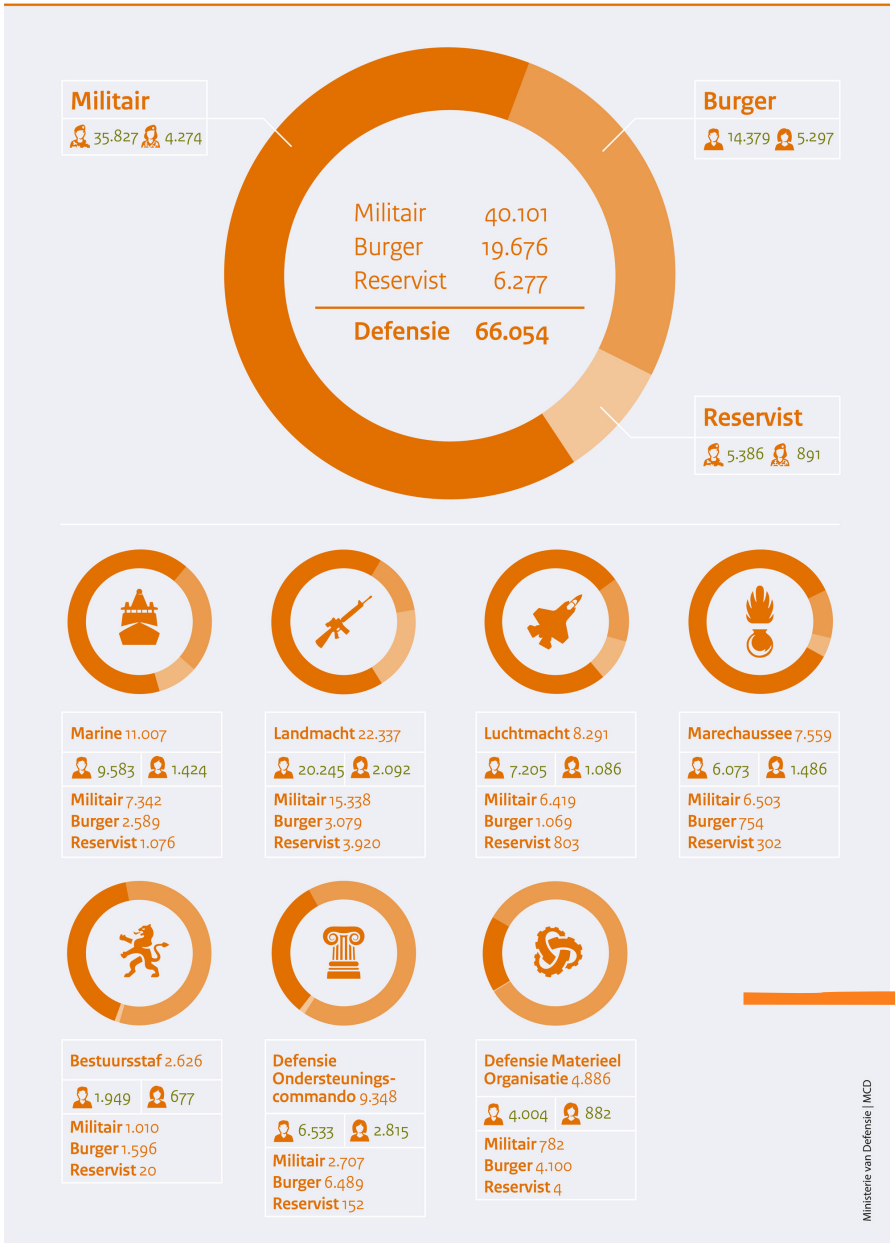

Wij zijn Defensie. Onmisbaar in een wereld vol onrust. We beschermen wat ons Nederlanders dierbaar is. We strijden voor een wereld waarin mensen in vrijheid en veiligheid kunnen leven. Omdat we ervan overtuigd zijn dat ieder mens dat verdient. Dat is onze missie en daarvoor gaan we op missie.

Werken bij Defensie is voor velen van ons een levenskeuze omdat we iets willen betekenen voor ons land. Een keuze met impact, ook voor onze familie en vrienden. We zijn gewone mensen. Maar als het er op aankomt, riskeren we desnoods ons leven.

Nederland is onze basis. Ons land zullen we altijd verdedigen. Het is goed voor ons koninkrijk, als andere landen stabiel zijn. Daarom werken wij in Nederland maar ook ver over de grens aan vrede, vrijheid en veiligheid. Onze vrijheid begint immers bij die van een ander.

Bron: www.defensie.nl/onderwerpen/overdefensie/het-verhaal-van-defensie/wat-doet-defensie

De krijgsmacht komt in actie als meer nodig is dan praten alleen. Het liefst helpen we oorlog, conflict en onrecht te voorkomen. Dat doen we als het kan geweldloos maar als het moet grijpen we in met alle kracht die nodig is. Want soms is het noodzakelijk om woorden kracht bij te zetten. Dan vechten we voor vrede en brengen rust waar onrust heerst. Waar het rustig is, beschermen we die rust. Bij rampen en nood, bieden we hulp.

We kunnen het niet alleen. We doen dat schouder aan schouder. Met bondgenoten uit binnen- en buitenland. We helpen elkaar. Samen voeren we professioneel missies uit, verbonden door dezelfde missie.

Zolang er oorlog, onrust, conflicten, piraterij en terreur in de wereld zijn, is de krijgsmacht hard nodig. Want als wij niet helpen, wie dan wel. ‘Defensie, 2016.’

TAKEN IN NEDERLAND

Nationale Inzet Defensie

Explosieven ruimen op land en op zee.

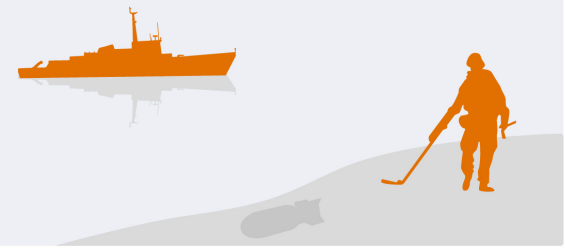

Nederland en België bewaken samen het luchtruim van de Benelux.

Defensieduikers zoeken onder water naar vermiste personen of voorwerpen.

Ondersteunen bij verplaatsing materieel van partnerlanden.

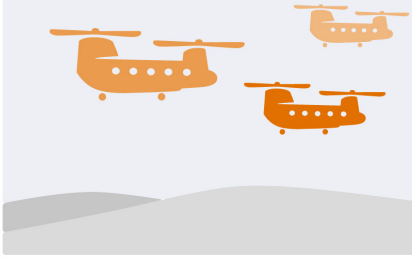

Ondersteunen politie bij doorzoeken woningen, percelen en andere locaties.

Marechaussee beveiligt objecten met verhoogde dreiging op aanslagen.

Blushelikopters paraat voor grote (natuur)branden.

24/7 bewaken Nederlands luchtruim door luchtgevechtsleiding.

Ontsmettingseenheid voor chemische, biologische, radiologische en nucleaire stoffen.

Ceremoniële inzet vormt het visitekaartje van Nederland.

TAKEN IN HET BUITENLAND

Nederland wil dat mensen in andere landen ook veilig kunnen leven. Nederland zet militairen daarom in voor verschillende missies in het buitenland.

Ook voor een veilig Nederland is het belangrijk dat er op andere plekken in de wereld geen conflicten zijn.

Bij een militaire missie stuurt Defensie militairen naar het buiten-land om de vrede te herstellen of een conflict te voorkomen. De Verenigde Naties (VN) organiseert deze militaire missies. De Noord-Atlantische Verdragsorganisatie (NAVO) en de Europese Unie (EU) doen dat ook.

Er zijn 3 soorten militaire missies:

- Waarnemingsmissies. Een waarnemingsmissie is een militaire missie die wordt uitgevoerd door ongewapende militairen. Deze ongewapende militairen controleren in een voormalig crisisgebied of de partijen de vredesakkoorden naleven. En of de partijen zich houden aan de overeengekomen wapenstilstand.
- Vredeshandhavende missies. Bij een vredeshandhavende missie plaatsen militairen zich passief tussen de strijdende partijen. Zo proberen ze tijd te winnen voor een militaire of politieke oplossing. De militairen werken samen met lokale autoriteiten en hulpverleners.
- Vredesafdwingende missies. Bij een vredesafdwingende missie mogen militairen geweld gebruiken om een einde aan een conflict te maken. Een vredesafdwingende missie biedt geen oplossing voor de lange termijn. De missie gaat gepaard met een wederopbouwprogramma of een complete vredesregeling.

VETERANEN

Sinds 1940 heeft Nederland ruim 675.000 militairen ingezet tijdens drie oorlogen en ruim honderd vredesmissies.

Veteranen zijn alle (ex)-militairen met de Nederlandse nationaliteit die het Koninkrijk dienden in oorlogs-omstandigheden. Of daarmee overeenkomende situaties, zoals vredesmissies in internationaal verband.

Het grootste deel van de oorlogs-veteranen die zijn ingezet tijdens de Tweede Wereldoorlog, de dekolonisatiestrijd in voormalig Nederlands-Indië en Nieuw-Guinea en de Korea-oorlog is overleden.

Nederland heeft momenteel ongeveer 107.250 veteranen. Iets meer dan de helft van hen heeft in de jaren 1979 tot nu deelgenomen aan één of meerdere vredesmissies in internationaal verband.

Op het YouTubekanaal van LZV staan webinars met achtergrond informatie over een aantal missies. Kijk voor meer informatie ook op www.nlveteraneninstituut.nl/veteranen-hun-missies/missies/.

KONINKLIJKE MARINE

In Nederland en in het buitenland helpt de marine bij crisisbeheersingsoperaties, humanitaire hulpoperaties en rampen. Het krijgsmachtdeel kan zelfstandig operaties uitvoeren. Optreden kan ook samen met de landmacht, luchtmacht, marechaussee en met buitenlandse bondgenoten. De Koninklijke Marine is het oudste onderdeel van de Nederlandse krijgsmacht.

De organisatie van de Koninklijke Marine bestaat grofweg uit vlooteenheden, het Korps Mariniers en een aantal walinrichtingen. Ze hebben hun belangrijkste bases in Den Helder, Doorn, Rotterdam en in het Caribisch gebied.

De taken van de Koninklijke Marine kunnen in drie grote categorieën worden ondergebracht:

- Veiligheid op zee

Hierbij gaat het om de beheersing van (delen van) de zee en het vermogen om een ander het gebruik van de zee te ontzeggen. Zo worden door marineschepen patrouilles, boarding- en blokkadeoperaties uitgevoerd, om bijvoorbeeld wapensmokkel tegen te gaan of terreur te bestrijden.

- Veiligheid vanuit zee

Eenheden van de Koninklijke Marine kunnen landoperaties uitvoeren of hieraan ondersteuning bieden. Deze ondersteuning bestaat uit de aanvoer van munitie, voeding en water, het bieden van medische en humanitaire hulp en het leveren van vuursteun. De Koninklijke Marine kan met een van haar amfibische transportschepen of het Joint Logistic Support Ship een basis op zee inrichten. Van daaruit kunnen dan marinierseenheden worden ingezet voor operaties op land. Vanuit deze basis kan ook het bevel worden gevoerd over een operatie. Zo'n 'basis op zee' is helemaal zelfvoorzienend. Zo heeft zij een eigen medische zorg, helikopters, landingsvaartuigen, technische ondersteuning en accommodeert zij diverse militaire specialisten zoals bijvoorbeeld de Maritieme Explosieven Opruimingsdienst (EOD) en Search Teams.

- Nationale maritieme taken

Dit zijn taken die van groot maatschappelijk belang zijn. Zo heeft de marine de operationele leiding over de uitvoering van kustwachttaken, zowel in Nederland als in het Caribisch gebied. De Kustwacht coördineert reddingstaken, handhaaft de regels voor het scheepvaartverkeer, voert visserij-inspecties uit, controleert op milieuovertredingen en bestrijdt illegale activiteiten zoals drugssmokkel. De Koninklijke Marine assisteert de Kustwacht bij het uitvoeren van 'Search and Rescue' taken, waarbij drenkelingen worden opgespoord en gered, bemanningen van schepen in nood worden geëvacueerd en gewonden of zieken van schepen en offshore-installaties naar een ziekenhuis worden overgebracht.

KONINKLIJKE LANDMACHT

De Koninklijke Landmacht draagt op de grond bij aan vrede, vrijheid en veiligheid in Nederland en daarbuiten. De landmacht doet dit met professionele en goed getrainde militairen. Zij gaan door waar anderen moeten stoppen. Onder de zwaarste omstandigheden voeren zij gevechtsoperaties uit, bieden humanitaire hulp of ondersteunen bij rampen.

De Koninklijke Landmacht heeft in Nederland een aantal (hoofd)taken:

- De landmacht verdedigt het Nederlandse grondgebied. Tegen vijandige landen, maar ook tegen aanvallen van groeperingen op bijvoorbeeld Nederlandse burgers of vitale objecten als (kern)energiecentrales, drinkwatervoorzieningen en computersystemen.
- De landmacht ondersteunt overheidsinstanties. Bij rampen en crises, maar ook in minder acute situaties. Vrijwel dagelijks roepen civiele autoriteiten de hulp van de landmacht in. Vaak is er behoefte aan specifiek militair materieel of kennis. Met name bij (grote) calamiteiten, zoals de uitbraak van veeziektes en overstromingen, maar ook bij politieonderzoek en het ruimen van explosieven.
- De landmacht ondersteunt maatschappelijke organisaties, maar dit is geen hoofdtaak. De landmachtbrigades in de regio kijken of het maatschappelijk belang opweegt tegen de inspanning die het kost.

De belangrijkste taken van de landmacht in het buitenland zijn:

- verdedigen van het grondgebied van de NAVO-bondgenoten;
- vrede behouden of afdwingen;
- bieden van humanitaire hulp;
- beschermen burgers en ondersteunen civiele organisaties. Bijvoorbeeld helpen bij het opbouwen van een veiligheidsapparaat.

KONINKLIJKE LUCHTMACHT

De Koninklijke Luchtmacht is een modern en technologisch krijgsmachtdeel dat wereldwijd actief is. De luchtmacht ondersteunt bestrijding van internationale onrust en biedt hulp bij rampen. In Nederland zorgt ze voor veiligheid vanuit de lucht. Hiervoor beschikt het krijgsmachtdeel over hooggekwalificeerd personeel, vliegtuigen, helikopters en andere wapensystemen.

Binnen Nederland draagt de luchtmacht dag en nacht bij aan veiligheid:

- Jachtvliegtuigen staan paraat voor het beschermen van het luchtruim.
- Patrouillevliegtuigen voeren kustwachttaken uit.
- Transporthelikopters blussen grote branden of vervoeren mensen en materieel bij calamiteiten.
- Gevechtshelikopters ondersteunen opsporingsacties van de Nationale Politie of het Openbaar Ministerie.
- De militaire luchtverkeersleiding draagt bij aan een veilig, ordelijk en vlot verloop van het vliegverkeer.

Bij internationale conflicten speelt de luchtmacht een belangrijke rol. De vliegtuigen en helikopters zorgen voor veiligheid en transport door de lucht. Daarmee draagt de luchtmacht bij aan de afspraken om wereldwijd goed met elkaar om te gaan: het internationaal recht. Dit gebeurt samen met andere krijgsmachtdelen en met bondgenoten van de NAVO en de Verenigde Naties.

De luchtmacht helpt ook slachtoffers van rampen of oorlogsgeweld. Met deze humanitaire operaties levert ze een belangrijke bijdrage aan de stabiliteit in de wereld. En een stabiele wereld geeft rust.
Dat is goed voor de handel en de veiligheid van Nederland.

KONINKLIJKE MARECHAUSSEE

De Koninklijke Marechaussee is een gendarmeriekorps, een politiekorps met militaire status. Dat betekent dat onze medewerkers zowel militair als politieman of -vrouw zijn. De Koninklijke Marechaussee is in Nederland en wereldwijd veelzijdig inzetbaar voor veiligheid, juist als het erop aankomt. De Koninklijke Marechaussee waakt over de veiligheid van de Staat. In Nederland en ver daarbuiten. Ze wordt wereldwijd ingezet op plaatsen van strategisch belang. Van de Koninklijke Paleizen tot aan de buitengrenzen van Europa. Van luchthavens in Nederland tot oorlogs- en crisisgebieden overal ter wereld. De Koninklijke Marechaussee is flexibel, daadkrachtig en overal inzetbaar. De Koninklijke Marechaussee is georganiseerd in vijf districten, die weer zijn onderverdeeld in brigades met een specifieke taak of een specifiek bewakingsgebied in Nederland of Caribisch Nederland.

De marechaussee heeft drie hoofdtaken:

- Grenspolitietaak

De Koninklijke Marechaussee levert door het grenstoezicht een belangrijke bijdrage aan de nationale veiligheid door het bestrijden van terrorisme, drugssmokkel, het witwassen van crimineel geld en alle andere vormen van grensoverschrijdende criminaliteit. Ook zorgt het grenstoezicht voor het handhaven van de Vreemdelingenwet door het voorkomen van illegale immigratie, mensensmokkel en mensenhandel.

- Bewaken en beveiligen

De Koninklijke Marechaussee is verantwoordelijk voor het ongestoord kunnen functioneren van belangrijke objecten en personen die van vitaal belang zijn voor de Staat. De meest in het oog springende zijn het Koninklijk Huis en De Nederlandsche Bank. De Koninklijke Marechaussee beveiligt objecten en personen in binnen- en buitenland en mag geweld toepassen als de situatie daarom vraagt. Hiervoor heeft de Koninklijke Marechaussee speciale middelen en vakmanschap in huis.

- Internationale en militaire politietaken

De militaire politietaak van de marechaussee is preventief, dienstverlenend en reactief. Preventief en dienstverlenend zijn bijvoorbeeld patrouilles, verkeers-diensten, ordemaatregelen bij oefeningen, het geven van advies en voorlichting aan commandanten en hun personeel en het escorteren van colonnes. De reactieve taak is gericht op naleving van de Wegenverkeerswet, de milieuwetgeving en de opsporing van strafbare feiten, op militaire locaties of gepleegd door militairen (ook in hun vrije tijd). Marechaussees onderzoeken deze strafbare feiten.

SPREEK JIJ DE TAAL VAN DE VETERAAN?

Een butsmuts is een helm

Een buks of proppenschieter is een wapen (op de foto een Diemaco C7)

Een RuZa is een rugzak

Een loempia is een onhandig dan wel minder intelligent persoon

AANSPREEKTITELS BIJ DE KRIJGSMACHT

De meeste aanspreektitels (hoe iemand genoemd wordt in een brief of gesprek) komen overeen met de rang. Een aantal rangen heeft een andere aanspreektitel. Hieronder per krijgsmachtdeel de aanspreektitels die verschillen met de rang.

Koninklijke Marine

Vloot Rang	Aanspreektitel
• luitenant-admiraal, vice-admiraal	• admiraal
• kapitein-ter-zee	• kolonel
• kapitein-luitenant-ter-zee	• overste
• luitenant-ter-zee der 1e, 2e en 3e klasse en 2e klasse oudste categorie	• mijnheer/mevrouw
• adjudant-onderofficier	• adjudant*
• sergeant-majoor	• majoor
• matroos der 1e en 2e klasse	• matroos

** Bij de nautische dienst wordt een adjudant aangesproken als opperschipper, een sergeant-majoor als schipper, een sergeant als bootsman en een korporaal als kwartiermeester.*

Koninklijke Marine

Mariniers

Rang	Aanspreektitel
• luitenant-generaal, generaal-majoor, brigadegeneraal der mariniers	• generaal
• luitenant-kolonel der mariniers	• overste
• eerste luitenant, tweede luitenant der mariniers	• luitenant
• adjudant-onderofficier van de mariniers	• adjudant
• sergeant-majoor	• majoor
• marinier der 1e, 2e en 3e klasse	• marinier

Koninklijke Landmacht

Rang	Aanspreektitel
• luitenant-generaal, generaal-majoor, brigadegeneraal	• generaal
• luitenant-kolonel	• overste
• eerste luitenant, tweede luitenant	• luitenant
• adjudant-onderofficier	• adjudant
• sergeant der 1e klasse/wachtmeester der 1e klasse	• sergeant/ wachtmeester
• korporaal der 1e klasse	• korporaal
• soldaat der 1e, 2e en 3e klasse	• soldaat*

** Afhankelijk bij welk wapen, dienstvak of regiment een soldaat is ingedeeld kan de aanspreektitel ook zijn: grenadier, jager, fuselier, commando, stoter, huzaar, kanonnier, rijder of pontonnier.*

Koninklijke Luchtmacht

Rang	Aanspreektitel
• luitenant-generaal, generaal-majoor	• generaal
• luitenant-kolonel	• overste
• eerste luitenant, tweede luitenant	• luitenant
• adjudant-onderofficier	• adjudant
• sergeant der 1e klasse	• sergeant
• korporaal der 1e klasse	• korporaal
• soldaat der 1e, 2e en 3e klasse	• soldaat

Koninklijke Marechaussee

Rang	Aanspreektitel
• luitenant-generaal, generaal-majoor, brigadegeneraal	• generaal
• luitenant-kolonel	• overste
• eerste luitenant, tweede luitenant	• luitenant
• adjudant-onderofficier	• adjudant
• wachtmeester der 1e klasse	• wachtmeester
• marechaussee der 1e, 2e, 3e en 4e klasse	• marechaussee

Geestelijk verzorgers worden ongeacht hun rang aangesproken zoals ze in hun godsdienst worden aangesproken: dominee, aalmoezenier, rabbijn, imam, pandit, et cetera.

MUSEA

Stichting Koninklijke Defensiemusea is de overkoepelende organisatie van de vier defensiemusea: het Mariniersmuseum in Rotterdam, het Nationaal Militair Museum in Soesterberg, het Marinemuseum in Den Helder en het Marechausseemuseum in Buren. De vier musea hebben als missie met kracht het militaire verhaal en het verhaal van militairen een plek te geven.

Nationaal Militair Museum
Bezoekadres:
Verlengde Paltzerweg 1
3768 MX Soesterberg

Marinemuseum
Bezoekadres:
Hoofdgracht 3
1781 AA Den Helder

Marechausseemuseum
Bezoekadres:
Weeshuiswal 9
4116 BR Buren

Mariniersmuseum
Bezoekadres:
Wijnhaven 7-13
3011 WH Rotterdam

Letter A – ALFA

- Achteruit eten: Kotsen
- Afhangen: De uitrusting afdoen
- Afnokken: Weggaan, vertrekken
- ALO: Algemene Luitenants Opleiding
- AMO: Algemene Militaire Opleiding
- AMV: Algemeen Militair Verpleegkundig
- Aoo: Adjudant-onderofficier
- AWOL: Absent without Leave: Ongeoorloofd afwezig

Letter B - BRAVO

- Ballo: Infanterist
- Barang: Uitrusting, door de militair zelf te dragen, ook; bagage
- BBO: Bestuderen binnenkant oogleden, oftewel slapen
- BBT'er: Beroepsmilitair met een contract voor bepaalde tijd
- BD: Buiten Dienst. Deze afkorting hebben beroeps-militairen achter hun rang staan als zij met functioneel leeftijdsontslag zijn of de dienst verlaten hebben
- Beatrix nikes: Van rijkswege verstrekt sportschoeisel
- Binnenslaper: Militair die door de weeks op de kazerne overnacht
- (de) Blauwe: Marechaussee
- Brown out: Opgeworpen stofwolken door een laagvliegend of landende helikopter. Zicht in deze condities is zeer beperkt
- Buddy: Maatje, kameraad
- Butsmuts: Helm

Letter C - CHARLIE

- Camo: Camouflage
- Cie: Compagnie, een leger-onderdeel van 100 tot 150 manschappen
- Corveestreep: Korporaal
- Colt: Het Colt C7-geweer is het standaard infanteriewapen van de Nederlandse krijgsmacht. Met het wapen kunnen geoefende militairen doelen raken tot op zo'n 300 meter
- Conifeer: Luchtmachtjargon voor een gecamoufleerde landmacht militair
- CP: Commandopost

- Commandovoering: Commandovoering is het (onder operationele omstandigheden) effectief leiden van een militaire organisatie om haar opgedragen doelstellingen op een beslissend moment in tijd en plaats te realiseren door het concentreren van gevechtskracht
- CLS: Combat Life Saver, militair met uitgebreide eerste hulp opleiding en enige geneeskundige uitrusting
- CinC:Commander in Chief: Commandant

Letter D - DELTA

- Dagdier: Sergeant/ wachtmeester van de dag
- Decisive operations: Beslissende operatie. Extern gerichte operatie waarin de activiteiten leiden tot het verwezenlijken van de opdracht, missie of taak
- Deep operations: De diepe operaties/deep operations, operaties diep in het vijandelijk gebied gericht tegen eenheden die niet in direct gevechts-contact staan
- DHC: Defensie Helikopter Commando
- Dikke boem: Granaatinslag
- Dipli: Dienstplichting militair
- DT: Dagelijks tenue (het 'nette pak')
- Doorvoerhospitaal: Het doorvoorhospitaal heeft tot taak de gewonden en zieken meer volledig te behandelen of voor verdere afvoer (doorvoer) geschikt te maken
- Dubbele: Sergeant-Majoor/ opperwachtmeester

Letter E - ECHO

- Erwtensoep: Vroeger was erwtensoep (snert) het gerecht dat op alle Open Dagen van de Landmacht werd uitgedeeld. Tijdens defensiedagen is het soms nog aanwezig
- Endex: Einde oefening (END of EXercise)
- Eindbaas: Vrouwelijke Landmacht militair

Letter F – FOXTROT

- Fietsenmaker: Militair van de Technische Dienst
- Flare: Een flare is infrarood tegenmaatregel ('infrared countermeasure') die door een vliegtuig of helikopter wordt gebruikt om zich te beschermen tegen een warmtezoekende/ hittezoekende raketten
- Fluim: Luchtmachter
- FOB: Forward Operating Base. Een FOB is een decentraal, voorwaarts gelegen, semi-permanent ondersteunings-punt in het gebied van een grondgebonden operatie
- FTX: Field Training Exercise. Oefening in het veld onder nagebootste operationele gevechtsomstandigheden
- FUBAR: Fucked Up Beyond All Recognition
- FLO: Functioneel leeftijdsontslag (pensioen)

Letter G - GOLF

- Gevechtsgereedheid: De gevechtsgereedheid geeft de tijd aan waarbinnen een eenheid klaar moet staan om ingezet te worden. De gevechtsgereedheid bepaalt inzet en beveiliging
- GFT-tenue: Camouflagepak
- GNGP: Geniegroep. Tegenwoordig veelal ingezet met een gepantserd wielvoertuig, de Boxer
- Genezerik: Iemand van de geneeskundige dienst
- Gummienekken: Bijna in slaap vallen/knikkenbollen
- Gympie: Sportinstructeur

Letter H - HOTEL

- Hamil: Handboek Militair. Het handboek Militair behandelt basiskennis waarover iedere militair van de Koninklijke Landmacht in Nederland dient te beschikken
- Hakjes maken: Je melden bij een militaire meerdere om vervolgens op je lazer te krijgen
- Hepla odema: Herkenningsplaatje op de man
- Hesco: De Hesco is een moderne schanskorf die voornamelijk wordt gebruikt als wand die bescherming biedt tegen explosies of vuur van klein kaliber wapens
- HOTO'en: Hand over Take Over, overleg plegen met een collega of een opdracht overdragen aan een collega
- Hozuwidivada: Hoe zullen we dit varkentje wassen: hoe pakken we dit aan?
- Hospik: Militair van Geneeskundige Dienst. Heeft een uitgebreide eerste hulp opleiding en enige geneeskundige uitrusting

Letter I – INDIA

- Instijgen: In een voertuig instappen
- IWAB: Verwijzing naar een persoon met de houding: 'Ik weet alles beter'
- IMO: Initiële militaire opleiding

Letter J – JULLIET

- Jeneverkruis: Officierskruis, onderscheiding voor 15 jaar langdurige dienst als officier
- JISTARC: Joint Intelligence, Surveillance, Target Acquisition & Reconnaissance Commando) is een inlichtingeneenheid

Letter K – KILO

- Kadaver: Verwijzing naar een persoon. 'Bewegen met je kadaver', stoffelijk overschot
- Kintikken: Niets te doen hebben
- Klobu: Klotenburger
- Klont: Landmachter
- Klu: Koninklijke Luchtmacht
- Korporaal-majoor: Korporaal der eerste klasse
- Klekikadewado: Klein kind kan de was doen: eitje: gemakkelijk
- KIA: Killed in Action
- KVO: Kennisgeving van Ontvangst: Ten teken dat het bericht is ontvangen en begrepen

Letter L - LIMA
- Laro: Landrover
- LB/Lima Bravo: Lekker Belangrijk
- Liboza: Linkerbovenzak
- Lupa: Lunchpakket

Letter M – MIKE
- Majorette: Vrouwelijke majoor
- Mipapo: Voormalig Militair Paspoort (nu smartcard)
- (in de) Mist: Spoorloos zijn
- MIA: Missing in Action

Letter N – NOVEMBER
- Naar rechts richten: Iemand corrigeren/de waarheid zeggen/exercitie opdracht om
- Nonex: Geen oefening (NON EXcersise). Om bijvoorbeeld het verschil aan te duiden wanneer er 'echt' iets mis zou gaan bij een rampenoefening.
- Nukubu: Nutteloze kutburger

Letter O - OSCAR
- OA: Ongeoorloofd Afwezig
- Opa: Ontbijtpakket

Letter P – PAPA
- Paardenvolk: Personeel ingedeeld bij een bereden wapen, meestal cavalerie
- Pau: Personenauto
- Pax: Personen/collega's
- Pieper: Kogel, patroon
- PGU: Persoonsgebonden Uitrusting
- Pleisterplakker: Militair van de Geneeskundige Dienst
- Pluba: Plunjebaal
- PSU: Persoonlijke Standaarduitrusting

Letter Q – QUEBEC

Letter R – ROMEO
- Repat: Repatriëring van een persoon naar Nederland vanuit een operatiegebied
- RD/Romeo Delta: Regel dat! (op gebiedende wijs)
- Roger: Uitgesproken als een Engelse naam. Het wordt gebruikt om aan te geven dat een ontvangen opdracht/bevel begrepen is. Voor de gever van de opdracht is het dan een bevestiging dat de ontvanger aan de slag gaat. Roger kan als de omstandigheden dit noodzakelijk maken ook vervangen worden door met de rechtshand de groet te brengen
- Rototа: 'Ronnie Tober Tasje', een klein rond goederentasje

Letter S – SIERRA

- Sectie Stiekem: Militaire Inlichtingendienst
- SLA: Schutter Lange Afstand
- Smurfen: De Koninklijke Marechaussee. Vaak wordt het intronummer van de smurfen gefloten wanneer er KMar voorbij komt. De naam is gekozen vanwege de blauwe kleding van de KMar
- Spijkerbroek: Iemand die vanuit de burgermaatschappij de opleiding in gaat voor militair
- SNAFU: Situation Normal All Fucked Up
- SMO: Specialistische Militaire Opleiding
- Stip: Adjudant onderofficier. Het rangonderscheidingsteken heeft de vorm van een stip
- S1: Personeel functionaris (HR), staffunctie
- S2: Inlichtingen, staffunctie
- S3: Operaties, staffunctie
- S4: Logistiek, staffunctie
- S5: Plannen, staffunctie
- S6: Verbindingen/ communicatie(systemen), staffunctie
- S7: Opleiding en Training, staffunctie
- S8: Financien, staffunctie
- S9: Civiel-militaire samenwerkingen(CIMIC), staffunctie

Letter T – TANGO

- Tfn: Telefoon
- Two-I-C: Second in command (2iC): plaatsvervangend commandant
- Tor: Marinier

Letter U – UNIFORM

Letter V – VICTOR

- VRA: Verzoek/ Rapport/ Aanvraag: een formuliertje waarmee je verlof vroeg of aangaf dat je spullen kwijt was… Vaak in drievoud
- Visser: Marineman of -vrouw
- Visstick: Marinier

Letter W – WHISKEY

- Wawa: Waterwagen, aanhanger met een waterreservoir
- Wol-pakket: Warm/ ontbijt/ lunchpakket in één

Letter X – X-RAY

Letter Y – YANKEE

- YPR: Rupsvoertuig, licht gepantserd. Veel verschillende soorten voor verschillende taken

Letter Z – ZULU

- ZT: Ziek Thuis

NOTITIES

NOTITIES

NOTITIES

NOTITIES

Leave no one behind

LZV PROGRAMMABUREAU
WILLEM VAN LANSCHOTLAAN 1
3941 XV DOORN
(085) 48 52 000
INFO@LZV-GROEP.NL
WWW.LZV-GROEP.NL